大美晚報

泰源銀號

開幕期內繼續優待顧客一百戶佣金證金特別減低

烚赤交易 美金票 統一公債 祇須預付證金即可隨時買賣

市價公開．手續簡便 責任無限．詳章備索

專營 各國貨幣 飾金紋銀 匯劃貼現 匯款匯票

信託部 南京路三三四號（山東路口）電話：九一〇三〇七九八

志雲時裝公司

時裝專家王志雲（卽大王）王飛雲（卽小王）兩昆仲主持

明日開幕 精製名貴大衣 出租高尚禮服

歡迎參觀 服務比衆週到 定價尤爲公道

靜安寺路一一八至二〇號（戈登路口）

明日自中午十二時起至午夜十二時止假座明遠電台週波九六〇特約全滬中西名家大會串

新雅

南京路七百十九號 粵菜館

茶點麵食 本館特長 價廉物美 敬請一嘗

電話九〇〇八〇號

中華郵政特准掛號立券按照總包特別寄送優待之報紙

本日一張半共計六版 售法幣五分

TA MEI WAN PAO 第二三六〇號 星期二 中華民國二十九年三月十二日

日蘇決難接近 蘇聯始終援華

巴黎消息係日方傳出 此中玄妙當不難索解

【美國合衆社華盛頓十二日電】日本外務省昨日鄭發表關於蘇日糾紛解決之文告，然此間消息靈通之政府官員，昨晚均認蘇日無大規模接近之可能。並據此間觀察家聲稱：日本文告之用意，爲促使英美兩國與日本合作，而以日本與蘇聯合作威脅英美兩國。衆信日本企圖利用該項威脅，使法使美國承認日本征服中國，消弭對日實施禁運及開始締結日美新商約之談判。據云：東京方面希望利用日蘇接近之威脅，使英美更願對日讓步。又據此間官員聲稱：彼等自中國方面所獲私人消息：蔣介石將軍仍得蘇聯之大量援助。目前並無蘇聯終止援華之現象。彼等相信唯一可能爲除非日本能與蘇聯作廣泛之接近而已。一般指出蘇日爭點，不僅理想的，且係歷史及地理的。蘇日締結商約，並非不可能，但該項商約不致包括蘇聯停止援助國民政府，及蘇聯對日任何主要讓步之各條件。此間官員指出日本外務省文告，所指日蘇關係已見改善之證據，僅係小事。唯一値得注意者，爲蘇聯與日本締結某種協定一事，蓋蘇聯如與協約國作戰時蘇聯深恐日本之擾襲其後，故蘇聯或欲使日本保守中立。按日本外務省發言人昨日發表文告聲稱：蘇日問題解決，「大有進境」。對於「滿洲國」邊界，漁業，汽油及煤等各問題談判，均見改善。目前必須鄭重聲明者，即尙未獲得確定及具體結果耳。」

【本報香港十二日電】滬訊：法方所傳日蘇即訂互不侵約消息，已證明爲日本方面所散播之空氣。蘇聯駐華大使館已向中國外交部證明上項消息之不可靠，惟稱蘇聯在事實上殊無對日妥協之必要，並祖保繼續援助中國。另據外交界觀察：日本因拉攏美國未見成功，最近乃迭在莫斯科方面，由東鄉大使之手，向蘇提出各種建議；蘇外部雖照例與之研究，但蘇聯對於遠東政策，不致有所改變；觀於北滿日軍迄今戒備不懈，可以想見之。

【哈瓦斯社倫敦十一日電】此間日本人自莫斯科探獲消息稱：日蘇兩國現所進行之談判，具有政治與經濟的雙重性質。就政治方面而論：日本堅持蘇聯應（一）中止援助中國蔣介石上將。（二）不復支持中國境內紅軍。（三）承認「滿洲國」，此在蘇聯，則要求日本（一）承認中國新疆省爲蘇聯勢力範圍。（二）承認外蒙古之獨立。（三）承認蘇聯在被難國所佔領區域，屬于蘇聯所有。（四）與蘇聯簽訂互不侵犯條約。（五）將「滿洲國」北部劃爲非武裝區域，並將「滿洲國」與蘇聯界綫從新予以劃定。此外，蘇聯並要求日本將中東鐵路歸還蘇聯，此曆已爲日本所堅決拒絕。至經濟方面而論：日本願以雜貨大量羊毛售予蘇聯，易取煤油，煤，錳等原料。此在蘇聯，則願以魚，鐵與鐵售予日本，而向日本購買大小噸位之輪船，並願以路軌交換鐵礦砂云。

僞中央政治會將開幕 汪派擬就參加名單

所謂委員名額已增至三十席 汪派佔大多數南北傀儡失望

【本埠訊】非正式方面又有盛傳汪精衛等之僞組織將於四月二日成立，僞政會將於三月廿二日召開者，但上述之消息，目前仍無任何跡象可尋，衆信或係由於僞組織當處定於十六日遷京而起。但可靠方面對於汪方組織僞中政會之企圖，有傳業已獲得相當妥洽者，並稱該項僞政會之支配名單，共達卅員名較原來所規定之十八名業已稍爲擴大，惟南北兩組織與內蒙方面之人選，仍佔極少數，過去汪方所規定之內蒙僞代表兩名，當時曾引起李守信之反對與南北兩僞組織之對李竭力支援者，但迄仍並無效果；反之，在汪方之名單內，反已較前增加，惟其方法，據謂係以各黨各派之名目出之耳。據謂此一僞政會之組織，汪方共佔十二席，南北兩僞組織現已增爲各得五席，內蒙仍爲二席，所謂各黨各派者合得六席，汪方之十二席名單，計汪精衛．周佛海．陳公博．褚民誼．梅思平．林柏生．李聖五．丁默村．陳春圃，劉郁芬，紫遂，趙叔雍。華北僞組織方面五席之名單，計王克敏，王揖唐，朱深，湯爾和，齊燮元。南京僞組織方面五席之名單，計梁鴻志，溫宗堯，陳羣，任援道，高冠吾。內蒙僞組織方面之兩席名單，計德日新（即德王）陳玉銘。其餘所謂各黨各派之六席名單，計諸青來，趙毓松，張英華，岑德廣等。所謂各黨各派，如諸青來趙毓松等，早已阿附於汪精衛，厚生等，甘願爲其奔走，故上述之支配，如果一旦依此成立，汪派之勢力，實可左右僞組織之前途也。惟有人認爲此一名單，汪派雖已擬就腹稿，並已向各處竭力拉攏，竭力解散，但南北兩僞組織及內蒙僞組織，是否能即告滿意，此爲目前之唯一疑問。汪派積極求實現，一切進行順利，但其捷報上，尙未能公開宣佈，以其發表日期可反映其內部準備之尙未就緒。此外，寄生於此種所謂「和平運動」之旗幟以下，而在各奔走呼號吹牛拍馬之江亢虎陳中孚張資平輩，既不等高踞於上列之新貴中，勢必大失所望，或且多方阻撓。此亦極有可能之事。而此中更可使人注意者，則除中孚何世楨輩，在昔本有被汪派拉攏而原定列入於此項僞政會之名單中者，現則已被摒除。據聞陳何之輩，現對汪方已採沉默之反對，彼等目前雖未公開反對汪派之動作，但對汪派之不合作則已極爲明顯。而上述名單之中，關於陳公博之出處，現亦爲人所懷疑；蓋陳公博雖爲汪之親信，但現亦反對汪之和平運動，彼自前此一度來滬而託辭南歸後，迄無北來之消息，故衆信汪派方面之組「府」工作，就上述之種種情形觀察，其內在之矛盾與外襲之恐慌，正在方興未艾中也。

承認僞政權 日又告變卦

原謂一待成立卽予承認 現又有展期一月承認說

【本報香港十二日電】日本原定爲僞政權成立後即予承認之決意，現又有變更之象，據東京訊：日閣將待僞政權成立一個月後，再觀情勢如何，再加承認。故此次日首相米內原定發表之重大聲明，又將使汪派失望。聞今晨日閣會議中，米內已向各閣僚說明一切，要求諒解。至日方將派遣來華之僞政權大使，又有阿部呼聲最高之說。在米內前此向衆院報告僞政權問題時，原謂一待僞政權建立之後，日方將不加猶豫，立予承認，但今則又予變卦矣。

【同盟社東京十二日電】日本對中國「中央政府」成立前所派遣之特使人選，經試探當地情勢與日陸海軍之意見結果，以前首相平沼騏一郎男爵，前首相廣田弘毅，前首相阿部信行大將四人爲最有力候補，而進行內部工作。近衛公因担當樞府議長要職，于實際問題不能長期離國。又平沼男爵以年事過高，甚以健康爲慮，故結局由廣田氏內選出阿部大將，前軍部方面亦甚贊成，故該特使人選以阿部氏爲最有力也。將政府對阿部氏予以[illegible]交涉，大約與「中央政府」成立同時卽任命之云。

英國鐵砂售日 是否英國之利

下議員發言提出質問 殖民部當局竟置之不答

【哈瓦斯社倫敦十一日電】下議院本日開會時，反對派工黨議員愛德華曾向殖民部當局提出詢問云：自戰事爆發前十二個月間，乃至戰事爆發以來，英屬海峽殖民地所售予日本之鐵礦砂，共有幾何？據答稱：自一九三八年十月起至一九三九年十月爲止，海峽殖民地運往日本之鐵礦砂共有一，八六二，六一二噸，但自一九三九年十月以後，政府並未接有報告。愛德華又問：如此巨量之鐵礦砂運往日本，豈我國之利，殖民部當局置之不答。

蘇北民衆踴躍 參加傷兵之友

【蘇北某地十二日專電】據華方報告：蘇省各界，積極徵求傷兵之友，黨政人員，紛紛踴躍參加社員，人民亦踴躍應徵。又蘇省婦女界於（八日）舉行婦女節紀念會，陳令儀主席，並通過電蔣總裁及蔣夫人，致敬慰勞。

英政府並未禁止 印度國民會議

【路透社倫敦十二日電】路透社聞謂印度事務部，印度方面謠傳定本月十五日舉行之印度國民大會會議已遭英政府禁止一說，實屬不確。按德國官方通訊社昨曾發出上項謠言，據謂係莫斯科塔斯社所接卡布爾電訊。

香港今晨大風雨 並降大冰雹

五穀果實大受損害

【路透社香港十二日電】此間大陸，頃降暴風雨，雜以大塊鴿卵之冰雹，五穀與果實，均受重大損害。按香港降此大冰雹，尙屬初次。

美對日政府態度 表示極不愉快

談判世界和平美不向日接洽 並對僞政權之建立決不承認

【路透社東京十二日電】朝日新聞今晨登載一文，指美國對日政策仍極不愉快，以美政府核准以美金二千萬元貸與中國及美國務卿赫爾向世界五十五國接洽戰後世界改造問題，獨不與日本接洽兩事爲證。朝日新聞續稱：與此有關之更重要問題厥爲美政府對于中國「新中央政府」的成立加以否認之事實。美國一部份輿情以爲若此種「新政權」成立，則美國應發動召集九國會議，以便採行否認此種狀況之積極行動。萬一美國有此舉動，則英法當爲美國後盾，故日本宜一方面維持鎮靜，一方面密切注視美國之將來態度與行動云。

日內閣又提出 二次增加預算

【同盟社東京十二日電】日政府定于本月十四日在院內開閣議，以決定昭和十五年度第二次追加預算，該預算似爲對去年旱災之應急對策及煤增產對策，並今同論功行賞所需之費用等，約達五億圓，蓋迄今在議會所提出預算，均係逐漸內閣者，但本追加預算則爲基于現內閣獨自之政策，殊堪注目也。

蘇北高郵湖畔 中日軍激戰

被華軍迎頭痛擊後潰退 日軍圖修運河大堤公路

【蘇北某地十二日專電】據華方報告：支晨（四日）七時，高郵湖日寇六艘，汽艇廿餘隻，民船數十隻，載日軍二百餘名，民夫五百餘名，由八里松車邏壩廿里舖龍王廟等處，同時登陸，趕修運河大堤公路，並以飛機三架，掩護，華軍分別迎擊，戰至下午六時，日寇不支，退回高郵城，華軍追至五里壩及高郵南關，並將日軍所修之橋樑，澈底破壞。

【蘇北某地十二日專電】據華方報告：碭山縣府（七日）派工兵，將隴海路破壞一段，由徐州上日軍交通車經過，當卽出軌，傾覆道旁，損毀殆盡。華方伏兵發槍突擊，斃日軍五名。同時並將李莊電桿破壞八十餘根，拆除枕木數十根。

王克敏後台老闆 喜多確將撤調

平傀儡失却幕後支持者 不知後任之森岡將如何

【路透社北平十二日電】今已確悉華北日軍特務長喜多中將，卽北平「政府」之幕後發動人，卽將離華返國，聞日本任軍務指揮官，聞其繼任者爲森岡少將。喜多乃北平「臨時政府」首腦王克敏之熱烈支持者，故衆意此舉乃華北「政權」今將放棄其既前對「中央政權」而拋的傀儡態度之徵象。

世外桃源

（高爾德寄自菲列濱）

菲島巴岐俄鎭——距離小呂宋北一百六十公里的美麗影格埃說出鎭中，蘊藏一個產金中心和避暑聖地。該處氣候平均六四．四度，變動不過幾度上下。沒有遠離喧鬧的城市，所以是貧歐洲和貿易的領袖。這是世界眞正的遊樂場所。在這裏我們可以覺到安慰，和可愛的環境。

一切都變動了。上次筆者到這裏的時候，要乘六小時的汽車，但是這一次祗費時三小時半。這是因爲公路已比較正直和平坦。有時候速度可以增加到每小時七十英里，但依然是很穩定。

火車設備尤其優美完善。在各車中都有冷熱調節器的設備，至於飯客戰客運貨方面，也辦得很好。過去數月中，祗缺時兩次。

這個世外桃源有一個美中不足，就是雨量太多，在夏季來臨的時候，雨量總得二十四小時到十八英寸，世界空前紀錄。

人口平均在二萬五千左右。在冬至節和春季的時候，人口總有增加。據說「不遠千里而來的遊客很多，其中竟有自遠東選擇地點來的遊客。

這個遊樂聖地有一種特殊的遊藝叫做「擊浪競爭會」。辦法是這樣：當一個人在競球的時候，觀衆各自做出怪聲，看看誰的擊浪最奇突，最能使球員無法穩擊打球。

市政府是一個尊嚴的建築。但依然不失去幽默的風趣。在市府前有大池一座，旁邊植有水泥製造的香蕉樹一棵。顏色和眞的香蕉，一無二致。此外，另有水泥製造的猴子一座。

巴岐俄產金極爲豐富，全世界第九位，但是自一九二九年至一九三三年淘金狂潮已經平伏了。距離巴岐俄礦族下最大的巴拉托克金礦是美他產量，上落無定。目前在此地週圍有金礦十六處，一九三七年總產量是二五，〇〇〇，〇〇〇美元。

當你到巴岐俄的時候，第一件事就是去買該地著名的楊梅，大嚼一頓。

石岐近郊戰事烈 日軍又攻八區

華義勇隊會合團隊 進襲石岐沙岡一帶

【本報香港十二日專電】石岐近郊戰事仍烈。東北郊華方義勇隊三百餘，會合團隊，襲石岐沙岡一帶日陣，頗得手，市內極混亂。日軍圖截斷華軍退路，派艦艇擾八區斗門泥灣，戰事重心已移八區。又澳門對海灣仔鄉，日軍亦圖侵入，華軍已下令緊急疏散。

【快訊社重慶十一日電】據華方報告：九日午後，有日裝甲汽船二艘，滿載日兵，由三水河口駛至老鴉洲演習登陸動作，被對岸華軍發炮轟擊，先創逃竄。

【快訊社重慶十一日電】據華方軍訊：昨日湖北前線有局部接觸，惟雙方陣地俱無重大變化。據最近消息，日軍現在新增援部隊，準備再渡過襄河，華軍已嚴陣以待。

【快訊社重慶十二日電】據華方報告：長江東流附近之華方游擊隊，十日又擊傷日艦一艘，日方損失頗重云。

法僑捐款報國 總數逾百萬法郎

【哈瓦斯社巴黎十一日電】上海法國僑民，曾于去歲十月間，在法國駐華大使戈斯默夫人主持之下，組織募捐委員會向全市法僑及法國友人，募集捐款。頃據政府公報宣佈：戈斯默夫人曾匯來捐款兩批，第一批計七十五萬法郎，第二批計三十萬法郎，均已收到。

香港華商集資 開豆腐漿公司

【路透社香港十二日電】主要華商四人發起公司之組織，若告實現，則此間不日將有豆腐漿應市，其價較牛乳低廉半數。該公司資本計港幣二十萬元，希望日出米品豆腐漿一萬六千瓶，每瓶售八仙，和以脂肪與糖，該公司並擬發售豆腐漿包之豆粉與豆實冰淇淋。

百歲牌

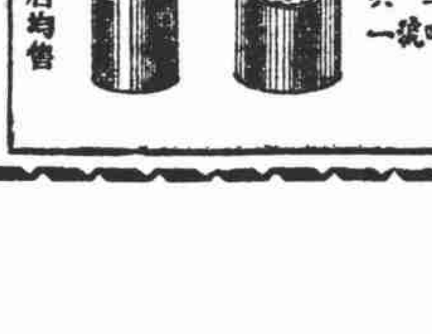

各大公司百貨商店均售

自來保煖壺

敝廠出品精良久蒙社會贊許毋庸贅述茲因各業需要起見特聘機械專家另闢製罐部專門代製各種高等罐頭美術盒子並可代造鋼鐵模型取費從廉交件迅速以符工業眞正合作之旨如蒙賜顧請每日於下午一至三時駕臨敝發行所接洽可也

發行所 中華搪瓷廠 呂班路卅弄九號 電話八六七二四

廠址 安和寺路 電話二一八六一號

永安公司獨家經理

紅星老牌哥郎拿雪茄

特選高等呂宋陳葉及荷蘭烟葉製成

大小分大號二號 三號 五枝裝分五十枝一百枝

社會紅人，無不愛吸，一枝在手，體面頓增。

澳門永泰行烟廠出品 南京路石路西泰和及各行烟店均有出售 總行上海文圖家路五十一號

美商大美汽水公司啓事

茲委任三泰汽水公司爲敝公司華人獨家經銷人以全虹口區域及閘北楊樹浦等處爲限特此登報公告

三泰汽水公司受任美商大美汽水公司虹口區域華人獨家經理啓事

顧分銷該公司汽水者請向敝公司接洽恐未週知特此登報公告 地址塘山路八〇九弄景餘里四一號 電話九六四〇四號 臨時通訊處南京路慈淑大樓五四三號 電話九一五五七號 三泰公司啓

茲受任公司委爲全虹口區域及閘北楊樹浦等處經銷各種汽水如

大美晚報
TA MEI WAN PAO
本報由(POST MERCURY CO. FED. INC. U.S.A.)發行
館設上海愛多亞路十九號
郵局信箱一五〇四
電話編輯部八五九八四
營業部八八六〇〇
電報掛號八四〇八
董事長及發行人史帶 (C. V. STARR, President & Publisher)
副董及總經理白羅司 (G. C. BRUCE, Vice President & General Manager)
總編輯高爾特 (RANDALL GOULD, Editor)

診址靜安寺路一〇五一號(戈登路口一路公共汽車站)夫婦醫院
政府給證 各局登記 留學德日 設構最新 診治最迅速
統治內外全科專門婦科疾病婦女駐春美顏
李志潔女醫師
憑專門學識 歷年經驗 熟練手術 科學設備
精醫月經病痛 子宮疾患 胎前產後 絕經衰老
根治婦女白帶 花柳傳染 筋骨痠痛 胸悶心跳 肝胃氣痛
門診上午十時至十二時 下午二時至五時 診金二元二角 電話三九四七〇

寶隆醫院眼耳鼻喉科主任
孫成璧醫師開診
本醫師現已辭去寶隆醫院眼耳鼻喉科主任之職，自三月一日起自設診所於
上海靜安寺路七八八號(同孚路口)德義大樓二樓
門診時間：每日上午十時至十二時 下午五時至六時
出診時間：每日下午一時至五時
診所電話：三三一四〇七 住宅電話：三七七六六

一指禪推拿 黃一照
專治男婦老幼一切內外傷症與四時雜症，凡醫藥所不能之症無不應手奏效
招收男女門人數名
診所南成都路廿一衖二號 電話三二九七三

濟華醫院
院長 徐齊華 謹啓

乳母須知
醫師常言，婦女方在產後。最不宜過度疲勞。其本人乳哺嬰孩者，更須多進易於消化之滋養品。
因此各地醫師，一致稱許好立克。蓋伊等證知好立克善能增進食慾。酣暢睡眠。強身補氣。好立克又有滋生乳汁之功能。保證乳哺美滿之效果。
請即日向商店中購取好立克。

好立克
K12

和戰尙在未定之天
蘇芬談判迄無進展
談判困難問題有三項
許多詳則仍待解決

【哈瓦斯社芬蘭國京城十一日電】芬蘭國代表團，本日午後二時，在莫斯科與蘇聯外交人民委員長莫洛托夫，再度進行談話之後，此間消息靈通人士頃發稱：蘇芬兩國現行談判，並未成立協定，亦未作何項決定，和戰之勢，尙在未定之天。內閣閣員與參衆兩院議員，自談判開始以還，即與本國代表團保持密切接觸，據此間政界所傳，現行談判最爲微妙之問題，厥有三項：（一）維堡鐵路，自維波爾港向東北直達蘇聯邊界問題；（二）戰後芬蘭國之政制與軍事問題；（三）漢哥半島問題。此外，內閣總理里蒂，自本月七日起，即在莫斯科，芬國人民直至今晨始乃知悉，頗以爲異。咸謂，談判雖在進行中，而前線戰事，與蘇聯飛機之肆意轟炸，依然如故，尤可詫怪。此在外國各觀察家號稱：和平一事，雖爲芬蘭國輿論界所歡迎，但在此際紅軍確已迭遭挫敗，自亦不願償付任何代價，以期獲致和平。其對於政府所發表之公報，謂：「芬蘇兩國咸認直接談話，係屬有益之舉」一語，均猶豫未表贊同，念謂芬蘭國與世敵及鮑爾希維克主義，英勇鬥爭三月，成績殊爲優異，今茲或且廢於一旦，因而對於和平前途，並不表示興奮。

【路透社芬京十二日電】今在莫斯科之芬蘭代表團，昨晚與蘇聯外長莫洛托夫長談，聞雙方仍未商妥。觀察家估量和平與繼續戰爭之可能性，彼此相等，聞會談之初，已決定討論之普通基礎，但許多詳則仍待解決。芬蘭政府官員與國會議員不斷的接獲會談進展之報告。

【路透社芬京十二日電】據此間政界消息：莫斯科談判中所遇之最困難問題，有三：（一）爲維堡東北以至蘇聯邊界之鐵路；（二）爲芬蘭將來政治上與軍事上政權；（三）爲漢戈之地位。

【路透社巴黎十二日電】據此間可恃消息：蘇聯政府已修改其對芬議和條件，放棄割取維堡與彼得薩摩之要求，減少其對於漢戈之權利，並允芬人擁有孟納與陣線若干部份。

蘇聯所提和平條件
似已切實予以減低

【哈瓦斯社巴黎十一日電】此間外交界人士頃談稱：蘇聯政府向芬蘭國所提出之和平條件，似已切實予以減低，窺其用意，殆欲儘速與該國成立協定，其理由有二：（一）列甯城距離戰區甚近，該城一帶居民，對於戰事形勢，知之甚詳，恐未必能長此保持旺盛之民氣。（二）英法兩國實有積極干涉芬蘇戰事之可能，蓋於英國首相張伯倫本日在下議院宣稱：芬蘭國倘若提出申請，英法兩國即當不顧他國態度如何，繼續加以援助，即其明證。不甯唯是，蘇聯自對芬蘭國用兵以還，迄未能以迅疾手段，取獲勝利，甚以對於德國所處地位，業已大見削弱，而又爲挽救其技術上工業的衰頹起見，不得不與德國簽訂合作協定，授權該國組織與統制蘇聯生產事業，實則蘇聯當局，未必歡迎此一協定，迅即見諸事實。加之德國在去年九十月間，業已自動放棄其在波羅的海沿岸各國所保有之地位，但最近鑒于紅軍部隊之久戰無功，又欲設法予以恢復。蘇聯駐英大使邁斯基最近曾向英國外務部當局進行接洽，期望英國調處芬蘇兩國戰事，此舉實具有「極大意義」，蓋即此一端，足見蘇聯因深恐償付過高之代價，不願再請德國出而調處。此在政界人士亦謂，觀于本日所傳蘇聯對芬條件，遠較戰事爆發以前所提出者爲緩和，該國之欲迅速成立和議，實已顯而易見。按諸斯坎第那維亞半島各國傳來消息，蘇聯已不復堅持由芬蘭國割讓維波爾港，而僅要求由雙方劃定新界線，自頼陀伽湖，經由馬納漢防線，至伏與克森城、與維波爾港間之一點，似此，馬納漢防線之一部份，仍可爲芬蘭國所有。此外，蘇聯對于芬蘭國北部貝柴摩港，與南部漢哥半島兩處之要求，聞亦已較前緩和。

國務卿赫爾昨表示
美大使未參加談判

【哈瓦斯社華盛頓十一日電】美國國務卿赫爾頃向報界發表談話稱：美國駐蘇聯大使斯坦哈特，並未參加芬蘇兩國談判，僅就此事探集情報。

【美國合衆社華盛頓十二日電】美國駐蘇聯大使史坦哈特，與蘇聯官員，及芬蘭駐莫斯科代表團接觸，然未從事調停蘇芬衝突。大使之行動，其目的僅在使美國駐莫斯科大使館完全明瞭蘇芬談判之進行。史坦哈特及美國政府均未從事或干涉蘇芬兩國談判。渠未曾接蘇芬兩國代表在美國駐莫斯科大使館舉行談判之消息。此間官員認上項消息或由史坦哈特在莫斯科調解運動中占有重要地位之故。

【美國合衆社紐約十二日電】芬蘭外交部長丹奈，昨日以電話向合衆社記者發表談話云：蘇芬兩國代表，對於停止戰事，尙未同意。談判仍在進行，所有關于蘇聯條件各項消息，均係謠言。戰事仍在各線進行，在莫斯科之雙方代表尙未獲得能接受之條件前，戰事不致停止。芬外長續稱：芬蘭需要外援，協約國當予援助之文告，芬外長不批評英國首相張伯倫昨日在下院向芬蘭提供保證，芬蘭政府等待芬蘭代表團報告蘇聯方面之條件若何，代表團可以拒絕蘇聯條件，獨回本國，交芬蘭內閣及國會考慮。該項決定「或於明日」可以定當。芬外長拒不討論莫斯科談判進行若何，及是否能獲最後勝利之可能。芬蘭國會外交委員會，仍在開會，以便獲得蘇芬交涉之情形。

德義談話結束
義國態度不變

【路透社羅馬十二日電】昨夜此間無綫電稱：義政府不致因德外長里賓特洛甫之來遊而變改其態度。

【路透社阿姆斯特丹十二日電】聽間羅馬之德外長里賓特洛甫昨日連續發電話與希特勒談話，因需新訓令以應付迅速發展之局勢也。

【哈瓦斯社羅馬十一日電】德國外長里賓特洛浦，頃于本日午後三時四十五分訪晤齊亞諾外長，相與進行談話，旋即同赴維尼斯宮，再度晉謁墨索里尼首相，相與作第二次談話，自五時零五分起，至六時二十五分始畢。教廷國務卿瑪格里奧納紅衣主教，旋即回拜里賓特洛浦外長。迨至九時四十分，里賓特洛浦乃偕同德國各代表啓程返國，僅留外交部經濟司長克落第斯博士在此，俾與義國當局賡續談話。

【路透社羅馬十二日電】昨夜官場於義相墨索里尼與德外長里賓特羅甫作第二次晤談後，發出公報，據稱：談話頗爲親善，歷一小時半之久。所談者爲國際局勢，彼此皆以德義現有盟約與協定之精神進行談話，而不越出盟約與協定之範圍云。當晤談時義外相齊亞諾與駐義德大使麥剛森皆在座。

【美國合衆社羅馬十二日電】義大利政府昨晚發表公告聲稱：德國外交部長里賓特洛甫，昨日在此間與義大利首相墨索里尼，及外交部長齊亞諾伯爵，會談國際局勢，歷時八十五分鐘，雙方談話，根據「同盟公約及兩國間其他現行條約之精神」進行。德外長先與齊亞諾舉行談話，而後再與義相及外長會談。

昨日午前覲見教皇

【哈瓦斯社梵諦岡教京十一日電】德國外長里賓特洛浦，於本日午前覲見教皇庇護十二世，相與進行談話，歷一小時有餘。事後稍感不適，即在教廷國務卿瑪格里奧納紅衣主教室內，略事休憩，旋復與瑪格里奧納紅衣主教談話，約四十五分鐘，始乃興辭。聞里賓特洛浦外長與教皇談話時，曾向教皇提供保證，謂德國在波蘭佔領區內，當維持信仰自由，並告以希特勒元首對於歐洲和戰問題所具見解云。

瑞典外相聲明態度

【路透社瑞典京城十二日電】瑞典外相甘寨爾昨夜接見路透社記者，否認瑞典曾向芬蘭提任何勸告，據稱：瑞典在此談判中始終未與德國有何接觸，亦未以任何方法勸告芬蘭政府云。記者問：如能締和，則是否有瑞典爲芬蘭相保之可能性。甘氏答稱，今尙未發生此項問題云。甘氏繼述及英瑞關係稱：英瑞關係保持和睦，至今仍然，並希望此後仍然不變。海外對于瑞典政府之誤解與曲解，使瑞典甚爲驚訝。瑞典之目的，在盡其所能、同時謀芬瑞兩國之利益而已。形勢已昭示吾人援助芬蘭之最佳方法，在吾人之保持中立，而竭力供以必要之物料與志願兵云。記者詢以瑞典有無考慮阻止其鐵礦運往交戰國以保其中立之可能性，甘氏答稱：此舉似將有相反之影響，瑞典之最佳保障，在繼續對各方面之正常貿易云。

蘇軍迫近維堡外圍

【塔斯社莫斯科十二日電】[illegible]

【哈瓦斯社芬蘭京城十一日電】[illegible]

註册商標
全滬二千餘烟兌店樂爲經售
信誼家用良藥
皮可淨
BENCOZIN
皮膚病雖爲纖芥之疾，殊令人厭惡，奇痒也，濕潤也，分泌也，使人坐立難安，市售藥品，類多空言號召，欲求一有效者絕無而僅有，且多數爲舶來品，價格昂貴，皮可淨即以售價低廉效用絕佳著於世，爲治療急慢性濕疹，苦癬，金錢癬，香港足，繡球風，癩癬，疥瘡，臁瘡等最有效良藥。
上海信誼藥廠監製

貧血良藥
力弗肝
肝臟製劑中之精品
治療血虧近代以肝臟製劑爲最佳尤以信誼「力弗肝」更爲相當有效本品係將小牛肝中提出能動性要素經科學方法精製功效穩速而顯著無論注射內服皆能迅速增進康健使血液旺盛面色紅潤
主治：產後貧血・失血後貧血・寄生虫性貧血・病後貧血・惡性貧血症・萎黃性病貧血・
藥分針劑片劑流膏劑三種藥房均售
信誼藥廠監製

特科江岳樓博士

大舞台（鑫記）地址二馬路
電話 九〇二〇二 九〇二〇〇
今夜（準六時半開演）林樹森領銜主演
明清兩朝演義
●三百年歷史・九十餘血案●
神怪劍俠傳

浙江 浙江路 今天開映
周璇 七重天

亞蒙 今天 三劍客

山西 北山西路 陳查禮 大血案 播音台

平安 靜安寺路西摩路口
羅勃泰勒 健美男兒 春愁

九星 屍變

光華 北平李麗 一代尤物

明星 一夜皇后

恩派亞 孤島怪人

中央 楊乃武

西海 新閘路 新型鉅片 新地獄

金城 北京路浙州路口 今天三場 今送周璇照片 周璇 舒適 主演 董小宛

贈送！ 滬光 今天三場 陳雲裳 梅熹 領銜新傑作 秦良玉

新光 佳片賣座風雨無阻 口頭說好最值價 今天四場 胡蝶重返銀幕榮譽作品 絕代佳人 王引 王乃東 蔣君超 白璐 合演 每場實足 紀錄高於一切 絕代佳人賣座

威爾斯氏在倫敦訪晤張伯倫首相
警告英國勿干涉美郵船
威氏後日重赴羅馬

【美國合衆社倫敦十二日電】據昨晚可靠方面消息：美國副國務卿威爾斯，昨日以文雅措辭，警告英國首相張伯倫，及英國外相哈里法克斯勛爵，謂：英國戰事法規，諸如干涉美國郵件及船隻，將使美國對協約國之同情，大受影響。威爾斯聲稱：美國對于歐洲局勢極感興趣，例如永久和平，尤其經濟狀態等。美國希望經濟利益得獲保障，蓋美國恐英法經濟同盟或將妨害美國經濟利益故也。

【哈瓦斯社倫敦十一日電】美國國務副卿威爾斯，頃於本日率同該國駐英大使甘納第，訪晤張伯倫首相，相與談話達一小時有半，旋又應喬治六世與伊麗莎白王后之邀，往白金漢宮，參加茶會。

【海通社阿姆斯特丹十二日電】據此間接倫敦消息：英首相張伯倫，昨日與美國副國務卿韋爾斯，舉行一小時半之談話，美國駐英大使甘迺第亦參與談話云。

【海通社阿姆斯特丹十二日電】據此間接電報：昨日下午六時十五分，英首相張伯倫，在其官邸接見美國副國務卿韋爾斯，舉行談話，昨日上午韋氏與外相哈里法克斯，談話一小時，下午則在白金漢宮與英王喬治王后伊麗莎白，同進午茶，午茶完畢，即拜會張伯倫首相云。

【哈瓦斯社羅馬十一日電】各報頃載稱：美國國務副卿威爾斯，定于本月十四日重來此間云。

德國通知挪威將襲中立國輪
與協約國護航隊偕行尤有受襲擊之可能性

【路透社奧斯陸十二日電】德國頃已通知挪威，謂德國潛艇海空兩軍，對于在下列四種情勢中之中立國輪，有立即加以襲擊之權，即：（一）與協約國護航隊同行者：（二）無普通燈光或國籍標記者：（三）利用無線電發出軍事情報者：（四）接停駛令而拒不停輪者；又中立國船隻會同行駛時，尤其在協約國船隻來往之途中，務須極端審慎云。按上項通知，係德國對于挪威船業聯合會所提問題之書面答覆，由此間德公使館轉達。

德俘虜拘英境內 共二百五十七名

【哈瓦斯社倫敦十一日電】內務部次官庇克，頃于本日午後向下院宣稱：自歐事爆發以還，德國俘虜拘禁英國境內者，共有戰鬥員二百五十七名，商船水手一千二百七十一名云。

加拿大里沃省秘書 尼克遜現已辭職

【路透社渥太華十一日電】加拿大安他里沃省政府之秘書尼克遜，現已辭職，因不滿於省主席赫本批評加拿大作戰努力之言論故也。

英挪商約簽字 成立常務委會
處理施行時各種問題

【路透社倫敦十二日電】英挪商約，已於昨夜簽字，欲使兩國戰爭所許可，照常維持其貿易，今將設立聯合常務委員會，隨時在倫敦與奧斯陸集會，處理施行商約時發生之問題。

【哈瓦斯社倫敦十一日電】經濟戰爭部頃宣佈：「我國與挪威國進行商務談話，爲時已久，頃已商有成議，兩國戰時商務協定，業於本日簽字成立。此項協定，當使兩國在戰時環境所許可之範圍內照常貿易，並保持平時之水準。此外，又當設立臨時會議，經常在倫敦或挪威國京城開會，藉以討論實施此項協定所引起之各項問題」云。

比國向英美購定飛機
詳情則未宣布

【美國合衆社比京十二日電】此間昨日宣布：比利時國防部長已向英美三國定購飛機，至于定購飛機數目，及其他詳情，未會宣布。

Hormspermin
賀爾賜保命

自內分泌學說昌明後因以知賀爾蒙在人體上之重要倘睾丸賀爾蒙缺乏則性慾減退衰弱萎頓腰痠腿軟嗣續無望反之則精強力壯老而彌健「賀爾賜保命」採用強壯動物之睾丸應用科學冷氣抽出其有效成份製成補針補丸二種質料新鮮濃厚定價比衆低廉爲國產賜保命製劑之冠功能返老爲少轉弱爲強用作補品却病強身

主治：神經衰弱 體虛腿軟 頭暈目眩 腰痠背痛 未老早衰 性慾無能 精疲力倦 萎靡怕煩

藥房均售

上海新亞藥廠製造

保障閣下兒女
免患傷風咳嗽

在那寒凍潮濕空氣的早晨令郎令嫒將要上學之時君應勿忘各給以韋廉士吸入止咳片一枚以預防傷風咳嗽喉痛等症當此美味之橢圓藥片在口內溶化之際其所發芬芳滅菌之氣體對於傳播氣管及鼻竇疾患之病菌爲一良好之解毒劑對於成人韋廉士吸入止咳片亦爲迅速治療咳嗽氣管支炎喉痛傷風之無上上品兼能保障氣管全部使咽喉健適聲音宏亮

藥房均售或向上海江西路四五一號韋廉士醫生藥局函購

（國民政府衛生署許可證成字第六二九號）

濟公活佛
趙如泉 今夜務請早臨
噱頭搬完 勿用勿盡
第四集
三擒華雲龍
一日兩夜 三大血案 破鞋兩隻 釘襪線索
燈光更進一步 噱頭加倍
叢山幻雲
肉感蜘蛛洞
全部春色●十足妖艷
開打結棍足有五場
新年燈會
（笑話一五一一）

榮記共舞台
電話 八八五八八 八四八〇九
座價 日戲 夜戲

地址靜安寺路底大西路 口門達直車汽共公路四十二
金樂宮 舞廳
電話 二〇二一八 二〇五四七
每元五舞
一入本廳 樂而忘返
天天通宵

辣斐劇場 辣斐德路拉都路西
票價
李秀成殉國
上海劇藝社

回力球
今日特假期 全

雜項
大美晚報 緊要分類欄

廉

老牌 真左筆命相 電話九六六五七〇

中華民國合法註冊 任君明牙醫師 親手施術 並不加價 南京路大新公司東鄰積餘里 上電話九六六三七

上式粵菜 大三元 調味好
總店 先施公司對面
支店 大世界斜對面
重金聘請名廚向以調味好爲目的敢請高尚士女惠臨一試

第一老牌 氣喘咳嗽特效聖藥 喘必靈
專治 氣急喘哮・呼吸困難・傷風咳嗽・氣管支炎・心臟諸病・
功效 凡患氣急哮喘，呼吸困難，咳嗽痰多諸病者，宜服此藥，服後于數分鐘內，即能平喘順氣，止咳祛痰，立見效驗。
總發行 大生藥房 南京路山西路口 各藥房均售

肺病明燈
許多肺病患者。往往有心求治，而以未得良藥爲苦。江逢治肺病藥水，爲廿餘年來始終負名之治肺良藥，愈人不下數百萬，故有見識之肺病患者，無不堅決採服，視之爲治肺明燈
大瓶三元二角。小瓶二元。公司藥房。均有出售
江逢治化學製藥公司 靜安寺路成都路西五九一弄一七二號・電話三八二四三

今日總理逝世紀念 全市半旗飛揚

決秉總理遺志效法革命人格 在整個國策下爭取最後勝利

今日爲總理逝世第十五週年紀念日，各界下半旗，停止娛樂宴會，一致沉痛紀念，各法院，海關，郵局暨各公團學校等，均循例休假。各界紀念總理逝世，不尚形式，注重精神實踐，決秉承總理遺志，效法總理革命人格，在整個國策下，努力奮鬥，以爭取最後勝利，完成復興大業。兩租界警務當局，今晨均加派探捕，在各馬路檢查行人，警備車亦出動巡視，以防不良份子滋事。

市黨部告青年書 勗繼承總理遺志

日人所能操縱的是我們的物質，而不是我們的精神；漢奸所能擾亂的是地方的秩序，而不是人們的意志。我們只要團結起來，萬衆一心，這就是鋼鐵一般的力量，這就足使漢奸走狗們無法進攻，這就足使日人的詭計陰謀無所施其伎！總裁說：「抗戰必獲最後的勝利，但抗戰的途程是很苦的，尤以後半期的最艱苦。」我們若不能忍受這最後的艱苦，國家的自由便無由獲得，民族的解放便無由伸敘。國際的平等便永遠是夢想，所以我們在這總理逝世十五週紀念到來的時候，只有一方面繼承總理遺志，以奮鬥來救中國，聯合世界上以平等待我之民族，共同對付我們的敵人。一方面在總裁領導之下，一致團結起來，繼續努力，以求貫澈，實現三民主義，維持世界和平！

滬郊外日偽慌張 又到處實施戒備

今日爲總理逝世紀念，上海市郊各區，爲防止游擊隊之活動起見，今別官佈無形戒嚴，浦東方面沿浦各渡口，對上下渡客，搜查異常嚴厲，即南起張家浜，北至洋涇港之日海軍警備區域，目爲「安全區」者，亦防範極嚴。南市方面陸家浜以北，亦稱爲「安全區」者現將形成第二歹土區域。除日方在華租界出入口處所設之日憲兵崗位三數處外，一入其區，烏烟瘴氣，幾無治安之可言。陸家浜以南則有被佔之兵工廠造船所水兵學校，日方並在高昌廟日暉港一帶

郵局開發日軍用匯票 總局迄未聞知

純係遷就環境片面商定 租界內各郵局拒絕開發

上海郵政管理局衙已方要求，竟於本月十日起公衆得向郵局開發漢口及九江兩地之日軍用票匯票、上項措施，因完全與郵政匯兌章程抵觸，故極爲外間所注目。據大通社記者探悉，純係上海郵政管理局長乍配林，會同日籍副郵務長金指謙一郎片面與日方商定，並未呈報總局核准，故要信總局於聞悉此事後，必來電詰責。又上項匯兌軍用票辦法，僅祇限於淪陷區域實行，故上海之兩租界內各郵政支局，均不照辦，祗虹口有恆路支局可匯，其兌付局亦祗限漢口及九江兩地。據接近郵務界人士向大通社記者表示，郵局上項舉措，純爲應付環境，避免日方軍人在淪陷區郵局發生糾紛，甚望外間能鑒諒其苦心云。

慈聯會庇寒所 決予展緩解散

本埠慈善團體聯合會，前爲救濟貧苦民衆起見，特在北福建路及地豐路各設庇寒所一所，收容貧民達一千一百餘人，茲大地回春，氣候已漸趨和暖，本擬即行解散，惟以目前物價高漲，收容樂寒貧民，苟一旦離所後，生活無依，勢必淪爲餓殍，故特展緩解散日期，以安善舉。又該會自在大華路馬白路兩處施賑饅首羹湯以來，

今晨法租界又一血案 偽員夫婦被砍傷

呂仁粹任職偽社會部專員 清晨猶高卧忽然利斧臨頭

今晨七時卅分許，法租界貝當內義路發生一暗殺血案，被殺者係汪派「社會部專員」呂仁粹，身上被砍四斧，傷勢甚危，呂妻張氏亦被砍傷，刺客兩人從容逃去。據悉該呂仁粹者，年卅四歲，江蘇金山縣人，現在滬西極司非而路七十六號，汪派之「社會部」內，充任「專員」，家住法租界貝當路三百十六弄成樂邨二號二層前樓。當今日清晨七時半左右，突有刺客兩人，身懷利斧，闖入呂之寓所，時呂與其妻張菊言，尚高臥未起，兩刺客即拔出利斧，對呂猛砍四下，計傷頭腹等部，呂即佯作死狀，其妻張氏亦被砍中兩斧。兩刺客於目的達到後，乃從容逸去，待法捕房聞警，迅派探捕馳往兜捕兇手已逃逸無蹤，遂將受傷之呂仁粹夫婦兩人車送紅十字會醫院救治。嗣又由日方將呂仁粹夫婦兩人轉送至虹口議民醫院治療，聞呂之傷勢頗危，生命堪虞。

減低煤屑水脚 當促其實現

虞洽卿函復市商會 已請各方核議商減

上海市商會，前接機製煤球業公會函，轉請虞洽老接洽減低煤屑水脚後，茲接虞氏函復云：關於機製煤球各廠平賓煤球原料減低水脚事，鄙人業經轉請工部局當局，邀集輪船公司商減，惟事關社會安定，當促其從速實現，特此奉覆希台治爲荷。

工人慘死

今晨六時廿分許，靶子路五百九十號德培烟廠，有工人李清（十八歲）於工作之際，不慎手臂被機器軋斷，鮮血淋漓，經送同仁醫院救治，旋因傷重斃命。又有居住小沙渡路藥水弄草屋內之工人嚴正子（年廿五歲），於今晨六時許，

本屆華董人選 月底前可決定

公共租界工部局本年度市政年度董事選舉，將於四月十日十一日舉行。本埠英僑候選人以曾任上屆副總董之凱斯威克聲譽較高。美僑方面，經推定阿樂滿律師、麥克唐納等，及卡納等三人爲候選人。工部局規定候選名單須於四月二日正午十二時送達，故旅滬之美僑協會將就阿樂滿，麥克唐納等，卡納等三人中決定兩人。據悉爲限，參與候選者，均以納稅人初選，該選舉照送交美僑協會秘書蔡威，至於本年度之華董人選，聞該由納稅華人會委員交換意見，本月月底前，當可決定云。

打撈景昇沉船屍體 前昨又獲五十九具

五日來共起出九十九具 潛水伕仍日夜繼續打撈

在甯波載客傾覆之景昇輪，經由招雇往之潛水伕於八日起開始打撈船內屍體後，日夜工作，頗爲積極，最初時因船內屍體堆積，打撈費時，現經逐一起出以後，艙內見鬆，故前昨兩日已有大批撈獲。據本埠昨晚接甯波來電：除十一日上午撈得男女屍體十六具外，午後二時至四時又續獲三十五具，其死者姓名，大都已查明，計男屍十三具，女屍十四具，及男女小孩八具，十一日繼續打撈，迄當晚止，共獲男女屍體二十四具，故最近一日半內，共獲屍體五十九具，連前四十具，已達九十九具矣。

美匯續縮 金價又漲

今晨外匯市況，仍偏美匯續縮○三一二五，爲六元六五六二五，英匯仍結四便士一四○六二五緊，孟維約市場之英鎊一再趨軟所致。金價猛漲三十二元，爲四千八百二十五元。公債仍無生氣，收盤價錄下：統戊四七・八○，丁種四七・一○、丙種四八・三五，乙種四九・五○，甲種五七・一○。

人民一方面要提高警惕，設有秘密工事，防止本市西南郊之游擊隊進擊，故劃入警戒區域，以陸軍守衛。今日防範更緊，滬西方面除若干所謂「機關」防務加緊外，日方在北新涇一片瓦礫場，來往船隻，亦隨時注意搜查，・開北方面，一片瓦礫場，人烟冷落，並無若何防衛設施，惟市中心一帶各偽「組織」，今晨均施行緊急防衛一天，除服務之偽「員」，閒雜人等，出入均須搜查。吳淞方面要塞一帶，日方亦小心貫徹，防範甚嚴，綜市郊各處，日方因兵力單薄，形成一種虛張聲勢，予民無事深居簡出，以沉默代表示，故各衙鐘停行爲紀念，告侍賑貧民週知云。各方慨捐款項者頗爲踴躍，現決繼續舉行，惟每星期日則改爲休假停止，現已通

盜匪獲自新之路 委座頒免罪辦法

具悔過切結呈所有槍械 並須於半年內守法自愛

市黨部發出告青年書，略謂：桂林行營奉蔣委員長電頒「盜匪自新及免罪暫行辦法」一種，飭遵照辦理，行營已經分別轉飭頒發，茲將是項辦法探誌如次：一，凡以前爲匪，通匪，窩匪，濟匪之人，悔過，或具悔過切結及保結向該管縣政府或縣長，或清剿部隊，申請自新，准予自新。二，准予自新者在六個月內確能悔過自愛絕無軌外行動，經該管區保長證明者，方能免罪。三，盜匪申請自新時，若隱匿自新槍械，不盡數呈繳，經人告發或查覺者，仍依法論罪。四，准予自新者，如有再犯，併合前罪論科。五，匪盜自新及免罪，均須由縣政府清剿部隊呈報省府或綏靖機關備案。六，股匪收編，須由清剿區指揮官呈明經新辦法同惟股匪之收編，核准後行云云。（省政府）

烟店損失千餘元 兩青年詐欺被捕

九江路六號甯波人蔣禮智，與其友湯利安，在外灘九號榮利公司，近充前向七十五號常州人胡合益等所開設之中國紙烟店，日前向該店購買金鼠牌烟二千一百元，訂定於本月一日付清，推托至期不付，當向湯詐騙之蔣始終未交，遂將被告等二人扭送法院，湯乃於前日被逮捕，經偵訊後，約期再訊。

匯衆銀公司股東會……

來函

……

廣東銀行股東公鑒：

本行一九三九年度股息業經股東會議議決自三月十一日起開派計第一優先股八釐另依照本行章程加派四釐第二優先股及普通股各四釐凡我股東請向本總分各行或三藩市廣東銀行接洽提取爲荷
中華民國廿九年三月十一日
香港廣東銀行有限公司啓

惠生產科醫院
出院接生 預先掛號 一律四元 除飯費外所有院費醫藥費手續費針費完全包括在內
凡有貧苦機關團體證明來院者一律完全免費分文不收
便利市民 發售安全券每張祗收五元 凡購安全券者可隨時邀請出診接生，或住院接生所有醫藥費手續費針費院費均完全包括在內，毫無額外費用
院址北泥城橋西首愛文義路一一三○號 電話90274 X 94763 主任施汝璉醫師

味美鮮醒 中英 乳白魚肝油 治咳補肺 健腦強身 病後虧弱 唯一補品
使君健康，促進體力抵抗，增強肺力，防禦傷風，補充腦力，發揮新精神，俱有偉大功效，老幼咸宜。
衛生署成藥許可證第八〇九號
中英大藥房出品 上海四馬路 分店均售

經濟每聽八分 總料每聽一角二分 空听二只可換 現金五百元

白熊牙膏
含有五種名貴藥物　專治五種不同牙疾
藥效獨特
1.擷羅兜：防治齒槽膿漏
2.台母兜：清潔口腔牙齦
3.双養精：溶消積留殘渣
4.卡卜立克：殺滅病菌蛀蟲
5.伯銘罕鈣：去除牙漬焦黑
獎品一萬五千元
如此鉅大犧牲　無非請君試用
新昌行總經理

敬謝腎病聖手
專治腎虧　遺精　早洩
屠企華醫師診例
診所　派克路梅福里內　電話三五零三七
時間　上午九至一時　下午四至八時　診金二元二角　星期下午停診

萬金油
鼻塞為傷風感冒初步之症象　呼吸困難　頭昏腦脹　祇須以少許塗擦鼻際　藥力直達患處　頓時呼吸暢通　神清氣爽　試驗萬效　神效無比　洵良藥也
虎標永安堂出品
各公司藥房烟兌店均有出售

傾軋醜

鐵辣漢

[illegible]

北雁（三）

小英雄的故事

王泊天

[illegible]

（待續）

景昇輪船沉沒詳記

鄧耀祖

[illegible]

狂熾的賭風

——蘧年雜記之三——

江森

[illegible]

七世醫家王雨梅　專治濕溫傷寒危險重症
常州石聖鄧春澍書畫
梅濁甦星　殺菌防腐　根治白濁
火焰中的上海　總發行大美印刷公司
趙天然南石治咳草
趙五南石淋白濁寶
包好疥瘡內服藥毒特靈
趙南石班龍補腎丸
包皮過長之害　黃益壽醫師啓
解除終身隱痛
心肝胃氣痛　立刻止痛　一瓶斷根　肝胃氣痛丸　同仁醫藥所
胃痛奇方　八草善心肝胃氣痛　仁仁藥社
黃金膏　黃金水　上海太平洋大藥房

霞飛路五六三號　巴黎大戲院對面
巴黎時裝公司
開幕大減價

特聘
時裝技師設計
科學裁製
呢絨旗袍料

本公司新由歐美運到大批呢絨精製婦女時裝大衣並承巴黎美高爾廠委託代銷各種花色高貴呢絨旗袍料
歐美最新流行大衣
八大優點
備貨充足　定價低廉
精工裁製　招待週到
式樣新穎　交通便利
定期不誤　裝飾富麗
花色繁多　歡迎婦女　不及詳載　參觀比較

電台節目
大來　上午十一時廿分至十二時　最新唱片
華興　下午五時廿分至六時　何雙呆滑稽
永生　下午六時至六時四十分　沈筱英申曲
大來　下午十時四十分至十一時廿分　王滙游話劇

霞飛富原首飾公司
出售　鑽石翡翠珍珠寶石　時式各項名貴首飾　價比衆便宜
收買　各種鑽石翡翠　出價高比他家　任何首飾
鑲嵌　最新式樣　修理首飾
專門設計　客車改鑲　老式改新　形式改圓　尖底改平
霞飛路口勒路口　電話八〇五四四

冠生園
・各種著名國產出品・
牛乳麥乾　麩餅　滋養豐富　兒童良友
牛油果　子蛋糕　美味充饑　蛋糕之王
各式西　點麵包　味美價廉　經濟實惠
總店南京路四四七號　電話九七〇一四

陶希聖氏又一新著
日本經濟獨佔組織
對各密約作綜合研究
可看出日本獨佔計劃

・續十日本版・轉載香港國民日報

「（二）電氣通信設備，中國方面當初肯謂此評價苛酷者。故中國方面專家認爲須就實地評定之。然以例言之，如冀如滬台實際檢驗以後，亦無不滿者。其評價乃由「維新政府」依法決定者也。

「（三）對於蘇錫及水電之評價，某方面反對甚烈。但此帶有政治色彩。其中心爲江蘇省長陳則民，而進攻梁院長，即至今日，尚未止息。對於水電評價之反對，

「（四）華中蠶絲公司現物出資之估價分爲二次。第一次爲去年八月十日，工廠機車六千零二十番及附屬建築物，評價爲二百萬元。第二次係本年三月十三日，工廠機車三千七百二十八部，評價爲一百萬元，均經過中日專家及官吏以人數相同之委員組織委員會審查者。又實地調查工廠及其他物件，乃由日本官吏二人行之。其評價標準係以實貨價格，現有價格及買賣價格互相比較對照之客觀方法決定。

「原來辦理現物作資之要點，對於現物出資者，不論如何，不能作過高之評價，同時須使接辦公司不致於担有不實財產以危及將來之經營也。

「（b）華中水電之評價，由於水電毀於炮火，發同廢物。其評價乃於日軍估據後即行實施。但仍考慮以前經營者所受之影響而儘量從高評定。然至今尚有反對者，不勝遺憾也。」

（三）原條文見上，附註如下：「中日雙方均無此例，一切處置均皆適當」

（四）原條文見上，簽註如下：「此後經營之謂事業，應以中日新關係建設之根本意義上行之。而應隨其事業之性質以構成適當資本。如觀中日兩國爲對立而欲抗爭投資額之多少，此種觀念，雙方均應排除也。」

（五）原條文見上，簽註如下：「法人係隨屬其國家主權，無須贅言。」

（六）原條文見上，簽註如下：「南北兩組織核准之事業中，與日方軍官協議實行者，均以建設東亞新秩序之最高理想爲目標，無背於建設新中央之主旨者。其或有若干應修正者，待新中央政府成立後，由中日當局慎重研究之。」

這樣的「說明」，把汪的原案完全駁斥了。十二月二十四日，日方對於前述的「尊重中國主權的希望」，送了一個答覆。其中「經濟」項下，六條如左：

（一）隨事態之平靜，當根據日支新關係調整之原則，訂定合辦辦法或根據合理的方法考慮交還。但在事變中，同時因被認爲軍事上必要爲日軍處理者，此點希望諒解。

（二）如認評價失當者，中日間可設置適當的評價委員，再行評價，吾人決無異議。

（三）認爲不合中日經濟提攜之本旨而失當者，當改正之，並無異議。

（四）根據日支新關係調整之原則，主對實現中日經濟強度結合之地帶，尤其對該地域內之特定事業，要特別措置。此外並無異議。

（五）根據日支新關係調整之原則，在中日經濟提攜之限度內，概如所望。

（六）有違反日支新關係調整之原則者，再行審查之，並無異議。

在日方提出這個答覆時，還沒有提出「日支新關係調整要綱」，當時汪的幹部，茫然不知道一切事項都要依據以爲決定的日支新關係調整原則是什麼，他們對於這個答覆，除發問各項「調」如「强度結合地帶」，如「特殊事業」，和「重慶」等等的內容。十一月三十日閒，汪的幹部接到的「日支新關係調整要綱」以後，才知道所謂「日支新關係調整原則」是什麼。一場談判之起自五月底直到十月者，就這樣無結果而終局了。

四　「日支新關係調整要綱」的經濟原則

「日支新關係調整要綱」附件二「日支新關係調整原則」第三「關於經濟提携原則之事項」共有七條。在汪日談判中，爭論最力的是第七條「日支協力建設新上海」。但一條是規定揚子江下游中日經濟緊密結帶的。還一條爭持的結果，成立原則的協定，即設立中日經濟協議機關，協議中日經濟合作事項，經議於所謂「新中央政府」與上海市政府。「政府」對於其建議「經濟中央」的結果，綜括說明如下（以與揚子江下游經濟有關者爲限）。

一，關於「既成事實」的規定：

（甲）「要領」第二條：「承認事變中新國交修復以前既成事實之存在，按事態之許可以日支新關係調整原則爲準據，逐次調整之」。

（乙）「日支新事態調整之秘密諒解事項」第二「與維新政府之關係調整要領」第三條規定「新中央政府」繼續「維新政府」之政務。

二，關於揚子江下游經濟的規定：

（甲）關於國防資源：「要項」第三「關於經濟提携原則之事項」規定華北以外，「其他之地域，特定之必要國防資源之開發利用，予日本以必要之便利」。但「其利用則考慮中國之需要」。

（乙）關於一般產業者「要項」第三規定「關於一般產業，日本應中國之要請，予以資本及技術之援助」。

（丙）關於航空電信者「要項」第三規定中日交通協力之重點，有全國之航空，揚子江之水運，揚子江下游的通信等項。其諒解如下：

（一）航空之中日合辦，應爲中國歐亞及中國航空公司之先例。

（二）揚子江之水運，由中日合辦。但注意於中國原有國營民營事業之恢復。

（三）揚子江下游通信，由日本予以必要之協力。

（丁）關於華興銀行

在「秘密諒解事項」內「與維新政府關係調整要領」規定華興商業銀行仍然存在，但在「新中央政府」成立時，得停止其紙幣之增發。其合，祇有滬中鐵道股份有限公司，依鐵路國有國營的原則，可以由經營公司改爲投資公司。所謂「新中央政府」有沒有力量做到這一層，都要看事實的轉移了。（完）

華新服裝公司
新到大批春季花呢
專門技師精工裁製
新型時式外衣　式樣新穎美觀

南京路中市華新服裝公司，係南京路最先首創之時裝公司，開設迄今已歷數載，信譽卓著，口碑載道，該公司近因天氣漸趨溫暖，特由歐美運到大批名貴花呢，專製各種時式大衣，故連日該公司擠滿新老主顧，大有應接不暇之勢，各界仕女，如須定製春季大衣，不妨駕臨一試，保使萬分稱心，而價非廉也。

四明堂藥酒局
藥酒業巨擘　六十年老店
舉行三星期大減價

馳譽漢口四明堂藥酒局，於古歷念七日起舉行該局創設六十週紀念，分週六週紀念，大減價三星期。該局特製藥酒如虎骨追風藥酒，專治筋骨疼痛四肢麻木婦女調經藥酒專治婦女月經不調紅崩白帶跌打損傷藥酒專治跌打損傷腰傷沉香化氣藥酒專治九種胃氣膀胱疝氣止咳化痰藥酒專治遠近一切痰喘咳嗽斷蛇五毒藥酒專治疔瘡梅毒無名腫毒神效癬藥專治陰陽頑癬乾癬濕癬以及金不換神仙膏等，在減價期內一律減價一半。該局主人陳濟，係註冊河南痲瘋兩科專家，對於瘋傷兩科研究有素，無不藥到病除，對於貧病，實受惠非淺。該總店開設在英租界愛多亞路五五六號，分店四馬路山西路口三六一號，電話九七四九九，九七四九八號。

巴黎時裝公司已開幕

霞飛路（巴黎大戲院對面）巴黎時裝公司，爲海上異軍突起之時裝公司，規模宏大，設備齊全，舉凡歐美新流行之現代式呢絨嗶嘰花式齊備，售價低廉，且備貨充足，對於各式大衣旗袍之裁製式樣，尤爲別出心裁，因之開幕以來，顧客如雲，大有應接不暇之勢，聞該公司……

華盛頓總行新到珍品

靜安寺路口四十四號華盛頓（西首）[illegible]

鴻寬服飾公司開幕

霞飛路四五八號鴻寬服飾公司[illegible]

點石齋畫報存書

[illegible]

甜六谷
MALING'S THE BEST QUALITY

甜鹹相宜　素菜佳品
各大公司及罐頭食品店均售
中國梅林罐頭食品公司出品

冠生園飲食部
・唯一高尚清潔衛生・
高等粵菜茶點
筵席會宴　隨意小酌
南京路四五三號・電話九七〇一四

痰多身弱　從速治療
久咳成癆　早得健康
驪製半夏麵
化痰・有獨特之功能
止咳・有確實之效力
能止新老咳嗽　能愈肺癆咳嗆　能治喉癢作咳　能解傷風咳嗽　能清肺以治癆　是痰咳之良藥
能消各種頑痰　能去痰多胸悶　能除肥體痰多　能化咳痰不爽　能順氣而寬胸　是肺病的救星
上海山西路南波路口　蔣香廬藥房發行
電話聯貨九一六五二

南京路中
電話九四九四三
華谷新

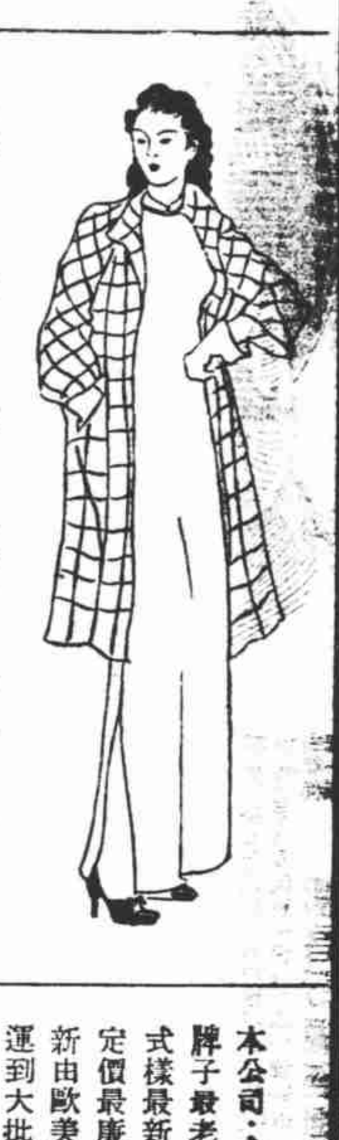

春季時裝大衣
花色繁多・歡迎參閱
各種貨品・應有盡有
本公司：牌子最老，式樣最新，定價最廉，新由歐美運到大批春季時式花呢數百種，專製女式大衣，歡迎婦女參觀比較，
精製領帶　皮手套　化粧香品　春季兒童服　裝毛巾被　單手帕　皮鞋一律　應有盡有

馳譽漢口
四明堂藥酒局
創設六十週紀念分週六週紀念
正月念七日起舉行大減價三星期
減價期內藥酒膏藥一律半價

金不換神仙膏　特效
專貼半身不遂左癱右瘓口眼歪斜中風不語四肢麻木筋骨疼痛腰痛背脹跌打損傷，痨七傷年久內傷九種氣痛食積痞塊無名腫毒一切疔毒瘰癧結核膀胱疝氣及婦女經血不調赤白帶下產後三十六種瘋痛包貼包好！
專治男婦小兒一切雜症
專治花柳梅毒小便腫爛

註冊河南專門痲瘋醫科陳濟

專治迹瘡腿瘡子頭
古歷初一十五　一律減價一半
膏藥每張一元起至十元止

特製藥酒
虎骨追風藥酒，專治筋骨疼痛四肢麻木
跌打損傷藥酒，專治跌打損傷擇傷腰傷
止咳化痰藥酒，專治遠近一切痰喘咳嗽
神效癬藥酒，專治陰陽頑癬乾癬濕癬
婦女調經藥酒，專治婦女血經不調紅崩白帶
沉香化氣藥酒，專治九種胃氣膀胱疝氣
斷蛇五毒藥酒，專治疔毒梅毒無名腫毒
藥酒每種加料每斤四元八角　單料每斤三元二角

總店地址
上海愛多亞路五五六號　電話九七九四九
分店地址
上海四馬路山西路口三六一號　電話九七四九八